



The Woodchuck Flyer

Mrs. Barnes, Principal

September 2023



Grow Together,
Shine Forever

Woodside Elementary School
2023-2024

Hello Woodside Elementary Families,

Our first week back to school has been very smooth! We greatly appreciate your support to prepare your child for school and get him/her to school on time. Student attendance and guardian involvement is key to your child's success this year. I have been so impressed with children already! They are doing an outstanding job of learning classroom and school expectations. We will soon be starting our Positive referral program in which we recognize children who go above and beyond with PRIDE expectations. PRIDE is our PBIS acronym that reminds children of Woodside's expectations.

Classroom

Rules/Expectations

Prepared

Respectful

Inspiring

Dependable

Engaged



Each morning, your child also participated in a community meeting. During this time, students are greeted and have the opportunity to share. The purpose of this time is to foster positive relationships between students and staff. Please ask your child about community meetings!

Thank you for your continued support. Your involvement is always welcomed and valued. We hope to see you all at our Back to School Night, September 7th, 6:00-7:30.

Sincerely,

Lorie Barnes



Important Notice

School starts promptly at 8:00 am



Doors open at 7:45. Please have your student here by 7:55 so they can get breakfast and get to class by 8:00 am

Your cooperation in this matter is greatly appreciated for the safety and integrity of our school community. Thank you

If you plan to sign your student out early please arrive before 2:00 pm as we try to avoid dismissals after 2:00 pm. Also always bring photo id as the secretaries are both new.



Please be sure the school office has your current email address and cell phone number. The Board of Education, School and Teachers communicate important information using emails and texts.

Woodside Elementary School is equipped with a video camera system. It covers selected interior and exterior public portions of the building and grounds. It is NOT monitored constantly, but it is monitored during emergency situations. During certain events, when the safety or security of students may be in question, authorized personnel from local, state, or federal police or fire emergency units may be given access to view images projected on the camera system. If you have any questions about the system, you should call the Supervisor of School Security at 410-222-5083.

El volador de la marmota

Sra. Barnes

directora Septiembre 2023



Woodside Elementary School
2023-2024

Hola familias de la escuela primaria Woodside:

¡Nuestra primera semana de regreso a clases ha sido muy tranquila! Apreciamos mucho su apoyo para preparar a su hijo para la escuela y llevarlo a la escuela a tiempo. La asistencia de los estudiantes y la participación de los tutores son claves para el éxito de su hijo este año. ¡Ya me han impresionado mucho los niños! Están haciendo un excelente trabajo al aprender las expectativas del aula y de la escuela. Pronto comenzaremos nuestro programa de referencias Positivas en el que reconocemos a los niños que van más allá con las expectativas de **ORGULLO. PRIDE** es nuestro acrónimo de PBIS que recuerda a los niños las expectativas de Woodside.

Classroom

Rules/Expectations

Prepared

Respectful

Inspiring

Dependable

Engaged



Cada mañana, su hijo también participó en una reunión comunitaria. Durante este tiempo, cada niño es saludado y tiene la oportunidad de compartir. El propósito de este tiempo es fomentar relaciones positivas entre los estudiantes y el personal. ¡Pregúntele a su hijo sobre las reuniones comunitarias!

Gracias por su continuo apoyo. Su participación siempre es bienvenida y valorada. Esperamos verlos a todos virtualmente en nuestra Noche de Regreso a Clases, el 7 de septiembre, de 6:00 a 7:30.

Atentamente,

Lorie Barnes



Noticia importante

La escuela comienza puntualmente a las 8:00 am.

Las puertas se abren a las 7:45. Por favor, traiga a su estudiante aquí a las 7:55 para que pueda desayunar y llegar a clase a las 8:00 am.



Su cooperación en este asunto es muy apreciada por la seguridad e integridad de nuestra comunidad escolar. Gracias

Si planea registrar la salida de su estudiante temprano, llegue antes de las 2:00 p. m., ya que tratamos de evitar las salidas después de las 2:00 p. m. Además, siempre traiga una identificación con fotografía ya que ambas secretarías son nuevas.



Asegúrese de que la oficina de la escuela tenga su dirección de correo electrónico y número de teléfono celular actuales. La Junta de Educación, la Escuela y los Maestros comunican información importante mediante correos electrónicos y mensajes de texto.

La Escuela Primaria Woodside está equipada con un sistema de cámara de video. Cubre partes públicas interiores y exteriores seleccionadas del edificio y los terrenos. NO se monitorea constantemente, pero sí durante situaciones de emergencia. Durante ciertos eventos, cuando la seguridad de los estudiantes pueda estar en duda, el personal autorizado de la policía local, estatal o federal o las unidades de emergencia contra incendios pueden tener acceso para ver las imágenes proyectadas en el sistema de cámara. Si tiene alguna pregunta sobre el sistema, debe llamar al Supervisor de Seguridad Escolar al 410-222-5083.



PowerSchool Parent Portal is a powerful, easy-to-use, secure communication tool that connects parents/guardians and schools. Online access to class grades, attendance information and student schedules are available to parents with students in grades K through 12. Pre-Kindergarten does not have access. If you need your personal information please call the school office.

Attendance Matters!



Every Student, Every School, Every Day

Attendance Counts! Attendance will be recorded per AACPS guidelines. Families will receive automated attendance calls. Families should discuss their circumstances with their child's teacher or Mrs. Ramirez if there will be challenges adhering to the AACPS attendance guidelines. Teachers will have the ability to adjust attendance notations if a student misses live learning but reviews the recorded learning session and completes associated work. We are happy to work with families as we understand each family has varied circumstances. Please contact the office and the classroom teacher if there is an error in attendance.

New this year– You can submit an attendance note in Parent Portal.

Did you know?

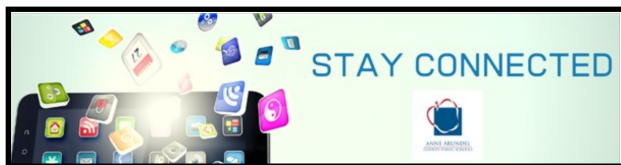

Let's Keep In Touch.... Download the AACPS APP today! Anne Arundel County Public Schools now offers a free app available for download on Google Play or the Apple App store. It provides access to emergency closure notices and changes to the school calendar, as well as many other types of important information. See the main website www.aacps.org for a scannable QR code to easily install the app.



A reminder that commercial background checks and fingerprinting requests are not being processed during the building closures. Questions? If you need assistance completing the online application or fees, please call the office at 410-582-4100 and ask for Marlena Colleton-Pearsell, Community School Program Manager.



Grading Policy: The traditional AACPS letter grading will be in effect for the fall semester. The standard grading policy (II-RA, Grading; Administrative Regulation IIRA, Grading) will be followed. The Student Handbook outlines expectations and procedures.





PowerSchool Parent Portal es una herramienta de comunicación segura, poderosa y fácil de usar que conecta a los padres/tutores y las escuelas. El acceso en línea a las calificaciones de las clases, la información de asistencia y los horarios de los estudiantes está disponible para los padres con estudiantes en los grados K al 12. Pre-Kindergarten no tiene acceso. Si necesita su información personal, llame a la oficina de la escuela.

Attendance Matters!



Every Student, Every School, Every Day

¡La asistencia cuenta! La asistencia se registrará según las pautas de AACPS. Las familias recibirán llamadas de asistencia automatizadas. Las familias deben discutir sus circunstancias con el maestro de su hijo o con la Sra. Ramírez si habrá dificultades para cumplir con las pautas de asistencia de AACPS. Los maestros tendrán la capacidad de ajustar las anotaciones de asistencia si un estudiante falta al aprendizaje en vivo pero revisa la sesión de aprendizaje grabada y completa el trabajo asociado. Estamos felices de trabajar con familias porque entendemos que cada familia tiene circunstancias variadas. Comuníquese con la oficina y con el maestro del salón de clases si hay un error en la asistencia. No más asistencia de Google Nuevo este año: puede enviar una nota de asistencia en el Portal para padres.

Did you know?

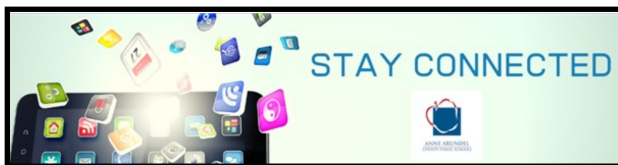

Mantengámonos en contacto... ¡Descarga la APLICACIÓN AACPS hoy! Las Escuelas Públicas del Condado de Anne Arundel ahora ofrecen una aplicación gratuita disponible para descargar en Google Play o la tienda de aplicaciones de Apple. Proporciona acceso a avisos de cierre de emergencia y cambios en el calendario escolar, así como muchos otros tipos de información importante. Consulte el sitio web principal www.aacps.org para obtener un código QR escaneable para instalar fácilmente la aplicación.



Un recordatorio de que las verificaciones de antecedentes comerciales y las solicitudes de huellas dactilares no se procesarán durante el cierre de los edificios. ¿Preguntas? Si necesita ayuda para completar la solicitud en línea o las tarifas, llame a la oficina al 410-582-4100 y pregunte por Marlena Colleton-Pearsell, gerente del programa de escuelas comunitarias.



Grading Policy: The traditional AACPS letter grade policy of letter grades: La calificación tradicional con letras de AACPS estará vigente durante el semestre de otoño. Se seguirá la política de calificación estándar (II-RA, Calificación; Reglamento Administrativo IIRA, Calificación).

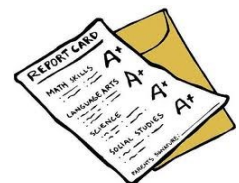

El Manual del Estudiante describe las expectativas y los procedimientos.

School News



Calendar September:

- 4 M No school—Labor Day
- 7 Tu Back-to-School Night— 6:00 p.m. - 7:30 p.m.
- 25 M No school—Yom Kippur

Looking ahead to October:

- 17 Tu 2-hour early dismissal
- 30 M 2-hour early dismissal
- 31 Tu 2-hour early dismissal



Be on the look out for information about our schools Book Fair October 9th to October 13th.

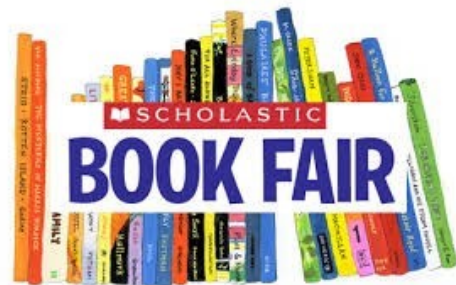

Need Technical Help for Your Student's Chromebook? AACPS's website offers some helpful tips to help you troubleshoot issues with your student's Chromebooks.

Please go to: <https://www.aacps.org/chromebooks> or <https://www.aacps.org/cms/lib/MD02215556/Centricity/Domain/1449/Chromebook%20login.pdf>



Click here to view the September School Meals Menu

<https://aacpsschools.org/nutrition/sept2023/>

Please note that due to supply shortages, substitutions to the menu may occur.

Please find additional information about Food and Nutrition Services at <https://aacpsschools.org/nutrition/>

School Meal Prices School Year 2023-2024 Student: Breakfast, (Full Price, All Schools) \$1.50 Breakfast, (Reduced Price, All Schools) \$.00 Lunch, (Full Price, Elementary Schools) \$2.75 Lunch, (Reduced-Price, All Schools) \$.00



FAMILY & COMMUNITY PARTNERSHIPS	
PHYSICAL HEALTH Family Fitness Goals Medical and Health Education & Resources Nutrition Wellness & Community Connections	SOCIAL, EMOTIONAL, & BEHAVIORAL HEALTH SEB Staffing Student & Family Therapy Trauma & Restorative Practices Professional Development Learning Environment Supports
Extended Day/Extended Year Student Enrichment Experiences & Opportunities Cultural & Artistic Opportunities ACADEMIC ENRICHMENT & ATTENDANCE	Adult Education & Workforce Development Civic, School, & Community Opportunities Toddler & Kindergarten Readiness Supports 2+ GENERATIONAL SUPPORTS

My name is Marlena Colleton-Pearsell and I am your new Community School Program Manager for Woodside Elementary School. I wanted to take this time to introduce myself and share a little bit about my role and how I will support our school community. I have been teaching for 24 years in AACPS, and this is my first year as a CSPM! I was a classroom teacher for ten years, a Talent Development Teacher for five, and a Triple E, STEM in Society Teacher for 8 years. I earned my Elementary Education degree from Bowie State University and my master's in Educational Leadership from Towson University. I am a happy wife and a proud boy mom of one. Some of my hobbies are learning line dances, watching football (Go Ravens), traveling, and shopping.

As a Community School Program Manager, I will help create, strengthen, and maintain the bridge between Woodside Elementary and the community. By facilitating communication, planning, and collaboration among the school and community partners. My role is to help eliminate barriers to academic success by providing wrap-around services for students and families and to serve as a liaison between our school and our external partners.

I am looking forward to building authentic relationships with staff, students, and the community. Feel free to call, text, email or stop in to chat about your needs or share resources. WE are Better together!

I can be reached by **Google Voice # (301)744-7564** or by email mcolletonpearsell@aacps.org

School News

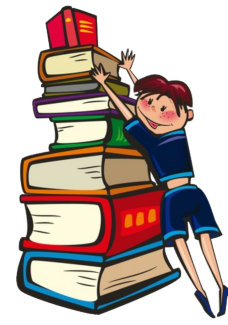

Calendario septiembre:

4 M No hay clases—Día del Trabajo

7 martes Noche de regreso a clases— 6:00 p.m. - 7:30 pm.

25 H No hay escuela—Yom Kipur

De cara a octubre:

17 Ma Salida anticipada de 2 horas

30 M Salida anticipada de 2 horas

31 Ma Salida anticipada de 2 horas



Esté atento a información sobre la Feria Virtual del Libro de nuestras escuelas del 19 de octubre al 1 de noviembre.

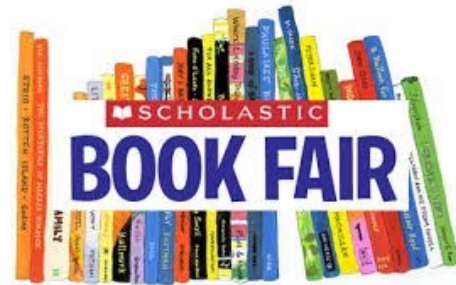

¿Necesita ayuda técnica para el Chromebook de su estudiante? El sitio web de AACPS ofrece algunos consejos útiles para ayudarle a solucionar problemas con los Chromebooks de sus estudiantes.

Vaya a: <https://www.aacps.org/chromebooks>
<https://www.aacps.org/cms/lib/MD02215556/>



Haga clic aquí para ver el menú de comidas escolares de septiembre <https://aacpsschools.org/nutrition/sept2023/> Tenga en cuenta que debido a la escasez de suministro, es posible que se produzcan sustituciones en el menú.

Encuentre información adicional sobre los servicios de alimentos y nutrición en <https://aacpsschools.org/nutrition/>

Precios de comidas escolares Año escolar 2023-2024 Estudiante:
 Desayuno, (precio completo, todas las escuelas) \$1.50 Desayuno, (precio reducido, todas las escuelas) \$.00
 Almuerzo, (precio completo, escuelas primarias) \$2.75 Almuerzo, (precio reducido, todas Escuelas) \$.00



FAMILY & COMMUNITY PARTNERSHIPS	
PHYSICAL HEALTH Family Fitness Goals Medical and Health Education & Resources Nutrition Wellness & Community Connections	SOCIAL, EMOTIONAL & BEHAVIORAL HEALTH SEB Staffing Student & Family Therapy Trauma & Restorative Practices Professional Development Learning Environment Supports
Extended Day/Extended Year Student Enrichment Experiences & Opportunities Cultural & Artistic Opportunities ACADEMIC ENRICHMENT & ATTENDANCE	Adult Education & Workforce Development Civic, School, & Community Opportunities Toddler & Kindergarten Readiness Supports 2+ GENERATIONAL SUPPORTS

Mi nombre es Marlena Colleton-Pearsell y soy su nueva directora del programa escolar comunitario de la escuela primaria Woodside. Quería aprovechar este momento para presentarme y compartir un poco sobre mi función y cómo apoyaré a nuestra comunidad escolar. ¡He estado enseñando durante 24 años en AACPS y este es mi primer año como CSPM! Fui maestra de aula durante diez años, maestra de desarrollo de talentos durante cinco y maestra de Triple E, STEM en la sociedad durante 8 años. Obtuve mi título de Educación Primaria de la Universidad Estatal de Bowie y mi maestría en Liderazgo Educativo de la Universidad Towson. Soy una esposa feliz y un niño orgulloso, madre de uno. Algunos de mis pasatiempos son aprender bailes en línea, ver fútbol (Go Ravens), viajar e ir de compras.

Como Gerente de Programa Escolar Comunitario, ayudaré a crear, fortalecer y mantener el puente entre la Primaria Woodside y la comunidad. Facilitando la comunicación, la planificación y la colaboración entre la escuela y los socios comunitarios. Mi función es ayudar a eliminar las barreras al éxito académico brindando servicios integrales para estudiantes y familias y servir como enlace entre nuestra escuela y nuestros socios externos.

Espero construir relaciones auténticas con el personal, los estudiantes y la comunidad. No dude en llamar, enviar mensajes de texto, enviar correos electrónicos o visitarnos para conversar sobre sus necesidades o compartir recursos. ¡Estamos mejor juntos!

Me pueden contactar a través de Google Voice # (301) 744-7564 o por correo electrónico mcolletonpearsell@aacps.org

We want your child to be as successful as possible at school. Success in school is not just about reading and math. It is also about knowing how to learn and how to get along with others. We will be using the **Second Step** program in your child's classroom to teach these critical skills. The Second Step program teaches skills in the following four areas:

A note from Mrs. Ramirez, School Counselor



Hello parents and guardians! My name is Tina Ramirez, and I am the School Counselor at WES. I am very excited to work with your children this year. Each month, I go into the classrooms to teach a lesson that supports students social emotional health, academic achievement, and/or explore their future career choices.

The lesson topic for the month of September is "The Role of the School Counselor". In this lesson, students will learn that the school counselor helps kids in many ways, like how to handle big emotions in healthy ways, how to solve problems in their classes or with friends, and much more!

A school counselor provides students with the tools they need to help them grow so that they can be successful in school and beyond. This can take many different forms, like providing whole class lessons, having small group counseling, holding lunch bunches, or having individual check-ins. I can also help parents and guardians get connected with the resources that they may need for their child to be successful, like providing school supplies, resources for mental health counseling, getting food from our pantry for the weekend (more information about that soon), and much more.

If you feel that your child is ever struggling in school and you need support, please feel free to contact me between 7:15AM -2:50 PM:

410-582-4100 (main office)

301-615-1031 (google voice)

Email: cramirez-holmes@aacps.org

EMERGENCY SERVICES

CRISIS WARMLINE: 410-768-5522

CRISIS TEXT LINE: 741-741

AACPS Student Safety Hotline: 1-877-676-9854

I look forward to working with you and your children this school year and will have more information about the school counseling program at back-to-school night! 😊

Queremos que su hijo tenga el mayor éxito posible en la escuela. El éxito en la escuela no se trata sólo de lectura y matemáticas. Se trata también de saber aprender y cómo llevarse bien con los demás. Usaremos el programa Second Step en el aula de su hijo para enseñar estas habilidades críticas.

Una nota de la Sra. Ramirez, Consejera Escolar



¡Hola padres y tutores! Mi nombre es Tina Ramirez y soy la consejera escolar de WES. Estoy muy emocionado de trabajar con sus hijos este año. Cada mes, voy a las aulas para enseñar una lección que apoye la salud socioemocional, el rendimiento académico de los estudiantes y/o explore sus futuras opciones profesionales.

El tema de la lección para el mes de septiembre es "El papel del consejero escolar". En esta lección, los estudiantes aprenderán que el consejero escolar ayuda a los niños de muchas maneras, como cómo manejar las grandes emociones de manera saludable, cómo resolver problemas en sus clases o con amigos, ¡y mucho más!

Un consejero escolar brinda a los estudiantes las herramientas que necesitan para ayudarlos a crecer y tener éxito en la escuela y más allá. Esto puede tomar muchas formas diferentes, como brindar lecciones para toda la clase, brindar asesoramiento en grupos pequeños, organizar almuerzos grupales o realizar controles individuales. También puedo ayudar a los padres y tutores a conectarse con los recursos que pueden necesitar para que sus hijos tengan éxito, como proporcionarles útiles escolares, recursos para asesoramiento sobre salud mental, obtener comida de nuestra despensa para el fin de semana (más información al respecto pronto). y mucho más.

Si cree que su hijo alguna vez tiene dificultades en la escuela y necesita apoyo, no dude en comunicarse conmigo entre las 7:15 a. m. y las 2:50 p. m.:

410-582-4100 (oficina principal)

301-615-1031 (voz de Google)

Correo electrónico: cramirez-holmes@aacps.org

SERVICIOS DE EMERGENCIA

LÍNEA CALIENTE DE CRISIS: 410-768-5522

LÍNEA DE TEXTO DE CRISIS: 741-741

Línea directa de seguridad estudiantil de AACPS: 1-877-676-9854

¡Espero trabajar con usted y sus hijos este año escolar y tendré más información sobre el programa de asesoramiento escolar en la noche de regreso a clases!

Notes from the Nurse...



Welcome back! We hope everyone had a wonderful summer. Please remember: if your child needs medication during school hours, we will need the proper medication forms filled out by both the parent and the doctor. These forms are available online and in the health room. NO medications can be given by the health room without these forms. If you have any questions, please call or email us.

Just a reminder to all parents and caregivers - if your child has a fever, he or she needs to stay home until they are fever free for 24 hours without medication, then they may return to school. If they are sent home due to a fever, they must stay home the following day. If they receive no medication and the fever is gone, they can return after a full day at home. If you have any questions, please call the health room staff.

All medications must be in their original container and if not over the counter, with a pharmaceutical label matching the order. Check expiration dates. Try to get medications that will cover the entire school year. Also, any medications must be brought to the health room by a parent or guardian. Please do not send medications to school with your child.



Sick students in the health room should be picked up within 30 minutes. If you cannot pick up your student within that time frame, please have a backup plan. Your backup plan can be a grandparent, aunt, uncle, neighbor, or anyone else you deem responsible to take care of your child. Unfortunately, there are times we are very busy and need the bed that a sick child is sleeping on while waiting to be picked up. Thank you for your understanding in this matter.

If your child gets any other vaccines, please send their vaccination record in so that their health records are up-to-date.

If your child tests positive for Covid, flu, strep throat, etc., please inform the health room. Please make sure your student has a change of clothes in their locker for the proper season. Even older students need a change of clothing in case they spill a drink or get mud on their clothes.

Thank you!

Our email addresses:

Mrs. Danielle RN- hdwann21@aacounty.org

Ms. Amaia Washington HA- hdwash22@aacounty.org



Attention Third Grade Parents: Don't forget to turn in the Dental Paperwork.



Notes from the Nurse...



¡Bienvenido de nuevo! Esperamos que todos hayan tenido un verano maravilloso. Recuerde: si su hijo necesita medicamentos durante el horario escolar, necesitaremos que los padres y el médico completen los formularios de medicamentos adecuados. Estos formularios están disponibles en línea y en la sala de salud. **NO** se pueden dar medicamentos en la sala de salud sin estos formularios. Si tiene alguna pregunta, llámenos o envíenos un correo electrónico.

Solo un recordatorio para todos los padres y cuidadores: si su hijo tiene fiebre, debe quedarse en casa hasta que no tenga fiebre durante 24 horas sin medicamentos, luego podrá regresar a la escuela. Si son enviados a casa por fiebre, deberán quedarse en casa al día siguiente. Si no reciben medicación y la fiebre desaparece, pueden regresar después de un día completo en casa. Si tiene alguna pregunta, llame al personal de la sala de salud.

Los estudiantes enfermos en la sala de salud deben ser recogidos en 30 minutos. Si no puede recoger a su estudiante dentro de ese plazo, tenga un plan de respaldo. Su plan de respaldo puede ser un abuelo, una tía, un tío, un vecino o cualquier otra persona que considere responsable de cuidar a su hijo. Desafortunadamente, hay ocasiones en las que estamos muy ocupados y necesitamos la cama en la que duerme un niño enfermo mientras espera que lo recojan. Gracias por su comprensión en este asunto.



Si su hijo recibe otras vacunas, envíe su registro de vacunación para que sus registros de salud estén actualizados.

Si su hijo da positivo en Covid, gripe, faringitis estreptocócica, etc., informe a sala de salud. Asegúrese de que su estudiante tenga un cambio de ropa en su casillero para la temporada adecuada. Incluso los estudiantes mayores necesitan una muda de ropa en caso de que se les derrame una bebida o se manchen la ropa con barro.

¡Gracias!

Nuestras direcciones de correo electrónico:

Sra Danielle RN- hdwann21@aacounty.org

Sra Amaia Washington HA- hdwash22@aacounty.org



Atención padres de tercer grado: no olviden entregar la documentación dental.



Better Together - Join PTO!

Join PTO! The virtual PTO membership drive has just kicked-off. Everyone should have received an email with a [Google Form](#) and a link to make a PayPal donation at our [website](#). Memberships are good for one year and the minimum donation is only \$10/family. Families who join before October 30th will be entered into a raffle with a top prize of a scooter and some smaller gift cards for runners up. So don't wait! Join today!

Woodside PTA Meeting

Please join us!

Date: Tuesday, September 5th

Time: 6:00pm

Locations:

- Woodside Cafeteria
- Virtual: <https://meet.google.com/rzv-qohv-iah>



Sept.

5

Hot Topics

Membership Drive
Fall Festival
Book Fair

Upcoming Events:

October 13th Fall Festival

December 11-15 Holiday Shop

November 1 - Chick Fil A Night

January 17 Chick Fil A Night

March 20 Chick Fil A Night

The Woodside PTO is excited to have our first Spirit Day of the school year!

Save the date for Thursday, September 7 and make a plan to swing

by the Chick-fil-A drive through for dinner to support the PTO! Make sure to say your there for Woodside Spirit

Day.

Spirit Day: Woodside Elementary

Thursday, September 7



Come support your local organization and 20% of tonight's sales will go directly to them! Make sure to tell your order taker you are coming for a "spirit day" before paying for your food.
(Drive Thru, Dine In, and Carryout Only)

 Pasadena Crossroads FRU
8190 Jumpers Hole Rd, Pasadena, MD 21222

Día del espíritu:
Woodside Elementary
Jueves 7 de septiembre

¡Venga a apoyar a su organización local y el 20% de las ventas de esta noche irá directamente a ellos! Asegúrese de avisar a la persona que le tome el pedido de que viene para el "Spirit Day" antes de pagar su comida.

(Solo para pedidos por "Drive Through" (en carro), para llevar o comer en el restaurante)



Better Together - Join PTO!

¡Únase al PTO! La campaña virtual de membresía del PTO acaba de comenzar. Todos deberían haber recibido un correo electrónico con un formulario de Google y un enlace para realizar una donación de PayPal en nuestro sitio web. Las membresías son válidas por un año y la donación mínima es de solo \$10 por familia. Las familias que se unan antes del 30 de octubre participarán en una rifa con un premio mayor de un scooter y algunas tarjetas de regalo más pequeñas para los segundos lugares. ¡Así que no esperes! ¡Únete hoy!

Woodside PTA Meeting

Please join us!

Date: Tuesday, September 5th

Time: 6:00pm

Locations:

- Woodside Cafeteria
- Virtual: <https://meet.google.com/rzv-qohv-ioh>



Sept.

5

Hot Topics

Membership Drive
Fall Festival
Book Fair

Próximos Eventos:

Festival de Otoño del 13 de octubre
Tienda navideña del 11 al 15 de diciembre
1 de noviembre - Noche de Chick Fil A
17 de enero Noche de Chick Fil A
20 de marzo Noche de Chick Fil A

¡El PTO de Woodside está emocionado de tener nuestro primer Día de Espíritu del año escolar! ¡Reserve la fecha para el jueves 7 de septiembre y haga un plan para pasar por Chick-fil-A para cenar y apoyar al PTO! Asegúrate de decir que estás ahí para el Día del Espíritu de Woodside.

Spirit Day: Woodside Elementary

Thursday, September 7



Come support your local organization and 20% of tonight's sales will go directly to them! Make sure to tell your order taker you are coming for a "spirit day" before paying for your food.
(Drive Thru, Dine In, and Carryout Only)

 Pasadena Crossroads FRU
8190 Jumpers Hole Rd, Pasadena, MD 21222

Día del espíritu:
Woodside Elementary
Jueves 7 de septiembre

¡Venga a apoyar a su organización local y el 20% de las ventas de esta noche irá directamente a ellos! Asegúrese de avisar a la persona que le tome el pedido de que viene para el "Spirit Day" antes de pagar su comida.

(Solo para pedidos por "Drive Through" (en carro), para llevar o comer en el restaurante)



Better Together - Join PTO!

- ¡Únase al PTO! La campaña virtual de membresía del PTO acaba de comenzar. Todos deberían haber recibido un correo electrónico con un formulario de Google y un enlace para realizar una donación de PayPal en nuestro sitio web. Las membresías son válidas por un año y la donación mínima es de solo \$10 por familia. Las familias que se unan antes del 30 de octubre participarán en una rifa con un premio mayor de un scooter y algunas tarjetas de regalo más pequeñas para los segundos lugares. ¡Así que no esperes! ¡Únete hoy!

Woodside PTA Meeting

Please join us!

Date: Tuesday, September 5th

Time: 6:00pm

Locations:

- Woodside Cafeteria
- Virtual: <https://meet.google.com/rzv-qohv-ioh>



Sept.
5

Hot Topics

- Membership Drive
- Fall Festival
- Book Fair

Spirit Day:

Woodside Elementary

Thursday, September 7

¡El PTO de Woodside está emocionado de tener nuestro primer Día de Espíritu del año escolar! ¡Reserve la fecha para el jueves 7 de septiembre y haga un plan para pasar por Chick-fil-A para cenar y apoyar al PTO! Asegúrate de decir que estás ahí para el Día del Espíritu de Woodside.



Come support your local organization and 20% of tonight's sales will go directly to them! Make sure to tell your order taker you are coming for a "spirit day" before paying for your food.
(Drive Thru, Dine In, and Carryout Only)

 Pasadena Crossroads FRU
8190 Jumpers Hole Rd, Pasadena, MD 21122

Día del espíritu:
Woodside Elementary
Jueves 7 de septiembre

¡Venga a apoyar a su organización local y el 20% de las ventas de esta noche irá directamente a ellos! Asegúrese de avisar a la persona que le tome el pedido de que viene para el "Spirit Day" antes de pagar su comida.
(Solo para pedidos por "Drive Through" (en carro), para llevar o comer en el restaurante)

September 2023



Sun **Mon** **Tue** **Wed** **Thu** **Fri** **Sat**

					1	2
3	4	5	6	7	8	9
10	11	12	13	14	15	16
17	18	19	20	21	22	23
24	25 NO School	26	27	28	29	30



August calendar grid showing dates 1-31 with school status indicators.

August
14-17 | New Teacher Onboarding Activities
18-25 | Opening activities for all teachers.
28 | Schools open for grades 1-5 and grades 6 and 9 only.
28-31 | Staggered openings for ECI, Pre-K, and Kindergarten (see chart below).
29 | Schools open for grades 1-12.

September calendar grid showing dates 1-30 with school status indicators.

September
1-5 | Staggered openings for ECI, Pre-K, and Kindergarten (see chart below).
4 | Schools & Central Offices closed. Labor Day.
16 | Rosh Hashanah. (See School Sponsored Activities, page two.)
25 | Schools & Central Offices closed. Yom Kippur. (See School Sponsored Activities, page two.)

October calendar grid showing dates 1-31 with school status indicators.

October
17 | Two-hour early dismissal. No afternoon ECI. Project Unity Day. Professional Development.
30,31 | Two-hour early dismissal. No afternoon ECI. End of first marking period.

November calendar grid showing dates 1-30 with school status indicators.

November
1 | Schools closed for Elementary and Middle school students only. Teacher workday/Professional Development. Schools open for high school students.
12 | Diwali. (See Religious Observances, page two.)
20,21 | Schools closed for all students. Parent/Teacher Conferences.
22-24 | Schools & Central Offices closed. Thanksgiving Holiday.

December calendar grid showing dates 1-31 with school status indicators.

December
5 | Two-hour early dismissal. No afternoon ECI. Project Unity Day. Professional Development.
25-29 | Schools & Central Offices closed. Christmas/Winter Break.

January calendar grid showing dates 1-31 with school status indicators.

January
1 | Schools & Central Offices closed. New Year's Day.
15 | Schools & Central Offices closed. Martin Luther King, Jr. Birthday Commemoration.
17,18 | Two-hour early dismissal. No afternoon ECI. End of second marking period. Teacher workdays.
19 | Schools closed for all students. Semester break.
26 | Mo Gaba Day

Key table explaining symbols for school status, marking periods, and graduation days.

Table showing staggered openings for ECI, Pre-Kindergarten and Kindergarten across August and September.

Report Cards/Progress Reports
American Education Week
School Closings Required by Law
Sports Begin
Pre-K/Kindergarten Applications

American Education Week
School Closings Required by Law
Sports Begin
Pre-K/Kindergarten Applications

Appropriate Exercises
Schools shall devote a portion of the day to appropriate exercises on the following dates (or on the following Monday if date falls on the weekend):

February calendar grid showing dates 1-29 with school status indicators.

February
6 | Two-hour early dismissal. No afternoon ECI. Project Unity Day. Professional Development.
19 | Schools & Central Offices closed. Presidents Day.

March calendar grid showing dates 1-31 with school status indicators.

March
19 | Two-hour early dismissal. No afternoon ECI. Project Unity Day. Professional Development.
25-29 | Schools & Central Offices closed. Easter/Spring Break.

April calendar grid showing dates 1-30 with school status indicators.

April
1 | Schools & Central Offices closed. Easter/Spring Break.
4,5 | Two-hour early dismissal. No afternoon ECI. End of third marking period.
10 | Schools & Central Offices closed. Eid al-Fitr.

May calendar grid showing dates 1-31 with school status indicators.

May
14 | Schools & Central Offices closed. Primary Election Day.
23 Last day for graduating seniors.
23,24 | Schools closed for ECI, Pre-Kindergarten, and Kindergarten. (Conferences)
27 | Schools & Central Offices closed. Memorial Day.

June calendar grid showing dates 1-30 with school status indicators.

June
12,13 | Two-hour early dismissal. No half-day ECI. End of fourth marking period.
13 | Last day for students.
14 | Last day for teachers.
17 | Eid al-Adha. (See Religious Observances.)
19 | Schools & Central Offices closed. Juneteenth

July calendar grid showing dates 1-31 with school status indicators.

July
4 | Schools & Central Offices closed. Independence Day.
TBD | Summer School begins.

Key table explaining symbols for school status, marking periods, and graduation days.

Inclement Weather and Emergency School Closings
Make-up Days
Three make-up days are included at the end of the school year.
End of Marking Periods
If emergency closings affect the end of any marking period, the marking period will be extended so that both early dismissal days occur at the end of the marking period. This applies to all schools.
There must be one non-student day between the second and third marking periods.

Religious Observances
AACPS will operate on a normal schedule on the following days of major religious observance:
October 12, 2023: Diwali (No Moon Day)
June 17, 2024: Eid al-Adha
Jewish and Muslim religious observance dates begin at sundown on the evening prior to the dates noted and conclude at sundown the next evening.

Tests & Examinations
AACPS tests and examinations (including mandated tests and assessments) shall not be scheduled on any of the religious observances noted in this calendar. Tests and examinations for a grade will not be administered on the school day following any of the religious observances noted in this calendar, unless the observance concludes on a Friday or Saturday night. Similarly, AACPS tests and examinations (including mandated tests and assessments) for Evening High School students shall also not be scheduled on the evening before or the day of evening of a religious observance.

School Sponsored Activities
For Rosh Hashanah, Yom Kippur, Eid-al-Fitr, and Eid al-Adha, no athletics or other school-sponsored extracurricular activities will take place after sundown on the day before the observance or before sundown on the first day of a multi-day religious observance.
Student Absences
Students absent from school due to a religious observance noted on this calendar will be allowed the option to make up work missed due to that absence. Such absence shall not affect a student's eligibility for perfect attendance recognition.



Calendario Escolar 2023-24

El calendario puede cambiar. Para la información más reciente, visite www.aacps.org/calendario (Actualizado el 24/5/23)

Agosto						
D	L	M	M	J	V	S
		1	2	3	4	5
6	7	8	9	10	11	12
13	14	15	16	17	18	19
20	21	22	23	24	25	26
27	28	29	30	31		

- Agosto**
- 14-17 | Actividades de incorporación para nuevos maestros.
 - 18-25 | Inicio de actividades para maestros.
 - 28 | Escuelas abiertas solamente para grados 1-5, 6 y 9.
 - 28-31 | Ingreso escalonado para ECI, Pre-K, y Kinder (Vea la tabla a continuación).
 - 29 | Escuelas abiertas solamente para grados 1-12.

Septiembre						
D	L	M	M	J	V	S
				1	2	
3	4	5	6	7	8	9
10	11	12	13	14	15	16
17	18	19	20	21	22	23
24	25	26	27	28	29	30

- Septiembre**
- 1-5 | Ingreso escalonado para ECI, Pre-K, y Kinder (Vea la tabla a continuación).
 - 4 | Las escuelas y oficinas centrales cerradas. Día del Trabajo.
 - 16 | Rosh Hashanah. (Vea Observancias Religiosas, página 2.)
 - 25 | Las escuelas y oficinas centrales cerradas. Yom Kippur. (Vea Observancias Religiosas, página 2.)

Octubre						
D	L	M	M	J	V	S
1	2	3	4	5	6	7
8	9	10	11	12	13	14
15	16	17	18	19	20	21
22	23	24	25	26	27	28
29	30	31				

- Octubre**
- 17 | Salida temprana de dos horas. Escuelas cerradas para los estudiantes de Pre-K vespertino y ECI. Día de Proyecto Unidad Desarrollo profesional.
 - 30,31 | Salida temprana de dos horas. Escuelas cerradas para los estudiantes de ECI vespertino. Fin del primer periodo de calificaciones.

Noviembre						
D	L	M	M	J	V	S
				1	2	3
4	5	6	7	8	9	10
11	12	13	14	15	16	17
18	19	20	21	22	23	24
25	26	27	28	29	30	

- Noviembre**
- 1 | Escuelas cerradas para estudiantes de escuelas Primarias e Intermedias solamente. Día de Desarrollo Profesional. Escuelas abiertas para estudiantes en escuelas Secundarias.
 - 12 | Diwali. (Vea Observancias Religiosas, página 2.)
 - 20,21 | Escuelas cerradas para los estudiantes. Conferencias de padres/maestros.
 - 22-24 | Las escuelas y oficinas centrales cerradas. Vacaciones de Acción de Gracias.

Diciembre						
D	L	M	M	J	V	S
					1	2
3	4	5	6	7	8	9
10	11	12	13	14	15	16
17	18	19	20	21	22	23
24	25	26	27	28	29	30
31						

- Diciembre**
- 5 | Salida temprana de dos horas. Escuelas cerradas para los estudiantes de ECI vespertino. Día de Proyecto Unidad. Desarrollo profesional.
 - 25-29 | Escuelas y oficinas centrales cerradas. Vacaciones de Navidad/Invierno.

Enero						
D	L	M	M	J	V	S
						1
2	3	4	5	6	7	8
9	10	11	12	13	14	15
16	17	18	19	20	21	22
23	24	25	26	27	28	29
30	31					

- Enero**
- 1 | Escuelas y oficinas centrales cerradas. Celebración de año nuevo.
 - 15 | Las escuelas y oficinas centrales cerradas. Comemoración del nacimiento de Martin Luther King, Jr.
 - 17,18 | Salida temprana de dos horas. Escuelas cerradas para los estudiantes de ECI vespertino. Fin del segundo periodo de calificaciones. Día de trabajo para maestros.
 - 19 | Escuelas cerradas para los estudiantes. Día de descanso de semestre.
 - 26 | Día Mo Gaba

Claves Importantes

- 1 Primer/Último día de clases
- 1 Todas las escuelas están cerradas
- 1 No estudiantes/Día laboral para maestros
- 1 Dos horas de entrada tarde
- 1 Dos horas de salida temprana
- 1 Comienza el periodo de calificaciones
- 1 Termina el periodo de calificaciones
- 1 Último día de clases para los graduados de secundaria

Ingreso escalonado para ECI, Pre-K, y Kinder

El año comienza con conferencias de padres y maestros. Las clases de kindergarten tienen y pre-K se dividen en tres grupos. Cada grupo comienza en una día diferente.

C-Conferencias		Agosto					Set.	
I- Ingreso escalonado		28	29	30	31	1	5	
T- Todos los estudiantes								
	ECI	C	C	T				
	Full Day Pre-K/Kinder	C	C	I	I	I	T	

Para más información contacte su escuela.

Distribución de Los reportes de progreso/calificaciones

- TBA noviembre (Grados 1 a 12)
- TBA febrero (Grados Pre-Kinder a 12)
- TBA abril (Grados 1 a 12)
- Último día del año escolar (Grados Pre-Kinder a 12)

Inicio de los deportes

- Diciembre-9
- Invierno-15
- Primavera-1

Aplicaciones para Pre-K y Kinder

- TBA-Comienza las aplicaciones para Pre-K
- TBA abril-Comienza la inscripción para Kinder

Semana de la Educación Americana

- 13-17 noviembre

Días Escolares Cerrados por Ley

- Día del Trabajo (4 septiembre)
- Acción de Gracias (23)
- Vacaciones de Navidad/Invierno (24 al 31 de dic)
- Nacimiento de Martin Luther King, Jr. (15)
- Día de los Presidentes (19)
- Viernes Santo (29)
- Lunes de Pascua (1)
- Día de los Caídos (27)

Celebraciones apropiadas

Las escuelas dedicarán una parte del día a las ceremonias apropiadas en las siguientes fechas (o el lunes siguiente si cayera en un fin de semana):

- Sept. 17: Día de la Constitución
- Oct. 12: Día de Cratón Colón
- Nov. 11: Día de los Veteranos
- Ene. 18: Natalicio de Martin Luther King
- Feb. 12: Natalicio de Lincoln
- Feb. 22: Natalicio de Washington
- Abril 24: Día del árbol
- Mayo 30: Día de los Caídos

... y cualquier otra fecha de importancia nacional.

El calendario puede cambiar. Para la información más reciente, visite www.aacps.org/calendario (Actualizado el 24/5/23)

Febrero						
D	L	M	X	J	V	S
				1	2	3
4	5	6	7	8	9	10
11	12	13	14	15	16	17
18	19	20	21	22	23	24
25	26	27	28	29		

- Febrero**
- 6 | Salida temprana de dos horas. Escuelas cerradas para los estudiantes de ECI vespertino. Día de Proyecto Unidad. Desarrollo profesional.
 - 19 | Las escuelas y oficinas centrales cerradas. Día de los Presidentes.

Marzo						
D	L	M	X	J	V	S
				1	2	
3	4	5	6	7	8	9
10	11	12	13	14	15	16
17	18	19	20	21	22	23
24	25	26	27	28	29	30
31						

- Marzo**
- 19 | Salida temprana de dos horas. Escuelas cerradas para los estudiantes de ECI vespertino. Día de Proyecto Unidad. Desarrollo profesional.
 - 25-29 | Las escuelas y oficinas centrales cerradas. Vacaciones de Semána Santa/Primavera.

Abril						
D	L	M	X	J	V	S
				1	2	3
4	5	6	7	8	9	10
11	12	13	14	15	16	17
18	19	20	21	22	23	24
25	26	27	28	29	30	

- Abril**
- 1 | Las oficinas de las escuelas y las oficinas centrales cerrarán. Vacaciones de Semana Santa/ Primavera.
 - 4,5 | Salida temprana de dos horas. Escuelas cerradas para los estudiantes de ECI vespertino. Fin del tercer periodo de calificaciones
 - 10 | Las escuelas y oficinas centrales cerradas. Eid al-Fitr.

Mayo						
D	L	M	X	J	V	S
				1	2	3
4	5	6	7	8	9	10
11	12	13	14	15	16	17
18	19	20	21	22	23	24
25	26	27	28	29	30	31

- Mayo**
- 14 | Las escuelas y oficinas centrales cerradas. Día de elecciones primarias.
 - 23 | Último día para los estudiantes que se gradúan
 - 23,24 | Las escuelas estarán cerradas para los programas de ECI, Pre-K y Kinder. (Conferencias)
 - 27 | Las escuelas y oficinas centrales cerradas. Día de los Caídos

Junio						
D	L	M	X	J	V	S
						1
2	3	4	5	6	7	8
9	10	11	12	13	14	15
16	17	18	19	20	21	22
23	24	25	26	27	28	29
30						

- Junio**
- 12,13 | Salida temprana de dos horas. No clases para medio día de ECI. Fin del cuarto periodo de calificaciones.
 - 13 | Último día para los estudiantes.
 - 14 | Último día para los maestros.
 - 17 | Eid al-Adha. (Vea Observancias Religiosas.)
 - 19 | Las escuelas y oficinas centrales cerradas. Juneteenth

Julio						
D	L	M	X	J	V	S
						1
2	3	4	5	6	7	8
9	10	11	12	13	14	15
16	17	18	19	20	21	22
23	24	25	26	27	28	29
30	31					

- Julio**
- 4 | Las escuelas y oficinas centrales cerradas. Día de la Independencia.
 - Pendiente | Inicio de la escuela de verano.

Claves Importantes

- 1 Primer/Último día de clases
- 1 Todas las escuelas están cerradas
- 1 No estudiantes/Día laboral para maestros
- 1 Dos horas de entrada tarde
- 1 Dos horas de salida temprana
- 1 Comienza el periodo de calificaciones
- 1 Termina el periodo de calificaciones
- 1 Último día de clases para los graduados de secundaria

Cierre de escuelas por inclemencias meteorológicas y por emergencias

Días adicionales
Tres días añadido al final del año escolar.

- Cualquier día adicional se agregarán en junio
- Si no se utiliza ninguno de los dos días de emergencia, se deducirán de la fecha de cierre en junio.

Fin del cuarto periodo de calificaciones

- Si los cierres de emergencia afectan el final de cualquier periodo de calificación, se extenderá el periodo de calificación para que ambos días de salida temprana ocurran al final del periodo de calificación. Esto se aplica a todas las escuelas.
- Habrà un día sin estudiantes entre el segundo y tercer periodo.

Observancias Religiosas

AACPS operará normalmente en los siguientes días o celebraciones religiosas:

- 12 de octubre 2023: Diwali (No ay celebración lunar)
- 17 de junio 2024: Eid al-Adha

Las fechas de observancia religiosa judía y musulmana comienzan al anochecer la noche anterior a las fechas señaladas y concluyen al anochecer la noche siguiente.

Pruebas y exámenes
Las pruebas y exámenes en AACPS (incluidas las pruebas y evaluaciones obligatorias) no se programarán en ninguna de las fechas anteriores. Así mismo, las pruebas y exámenes

en AACPS (incluidas las pruebas y evaluaciones obligatorias) para los estudiantes de la escuela secundaria nocturna tampoco se programarán en este calendario, a menos que el día festivo termine en viernes o sábado por la noche.

Actividades Escolares
Para Rosh Hashanah, Yom Kippur, Eid al-Fitr y Eid al-Adha, los deportes y otras actividades extracurriculares patrocinadas por la escuela no tendrán lugar después del anochecer del día antes de que empiece la observancia religiosa o antes del anochecer el primer día de un día de vacas

observancia religiosa.

Ausencias de Estudiantes.
A los estudiantes encuentren ausentes de la escuela debido a una observancia religiosa, como se indica en este calendario, se les permitirá hacer el trabajo perdido debido a esa ausencia. Dicha ausencia no afectará la elegibilidad del estudiante para el reconocimiento de asistencia perfecta.